



# CÁMARA de COMERCIO de LA LIBERTAD

*Consejo Directivo | 2016 - 2018*  
*Hermes Escalante Añorga | Presidente*

## Informe de Gestión

Periodo Enero - Diciembre de 2017

# EJES ESTRATÉGICOS DE LA GESTIÓN 2016-2018



CÁMARA de COMERCIO  
de LA LIBERTAD

**EJE  
1**

Fortalecer la institucionalidad de la Cámara para elevar la calidad de servicios que se brinda a los asociados.

**EJE  
2**

Elevar de manera continua la competitividad de las empresas asociadas a la Cámara con un claro enfoque de sostenibilidad.

**EJE  
3**

Impulsar el desarrollo de capacidades de infraestructura productiva y social.

**EJE  
4**

Construcción de la primera etapa del Centro Empresarial del Norte (CEN) y elaboración de un proyecto de autosostenibilidad de las demás etapas.

**EJE  
5**

Impulsar y ejecutar programas efectivos de innovación para elevar el nivel de desempeño de las empresas así como el nivel de desarrollo de Trujillo y la región.



## BUENAS PRÁCTICAS DE GOBIERNO CORPORATIVO

Respetando las normas estatutarias de la Cámara de Comercio y las políticas establecidas en las gestiones precedentes.

- El cumplimiento de todas las sesiones del CE y el CD en fechas.
- Los acuerdos son tomados democráticamente y por unanimidad.
- Las actas son leídas, aprobadas y suscritas de manera oportuna.
- La contratación del personal esta basada en la meritocracia.

- Las compras se realizan con procedimientos transparentes.
- Separamos los intereses personales de los de la institución.
- Los estados financieros son objetivos, transparentes y auditados.

**EJE**

**1**

**Fortalecer la institucionalidad de la Cámara para elevar la calidad de servicios que se brinda a los asociados.**

# EJE 1

Fortalecer la institucionalidad de la Cámara para elevar la calidad de servicios que se brinda a los asociados.

Reestructuramos nuestro mapa de proceso acorde a los fines institucionales.

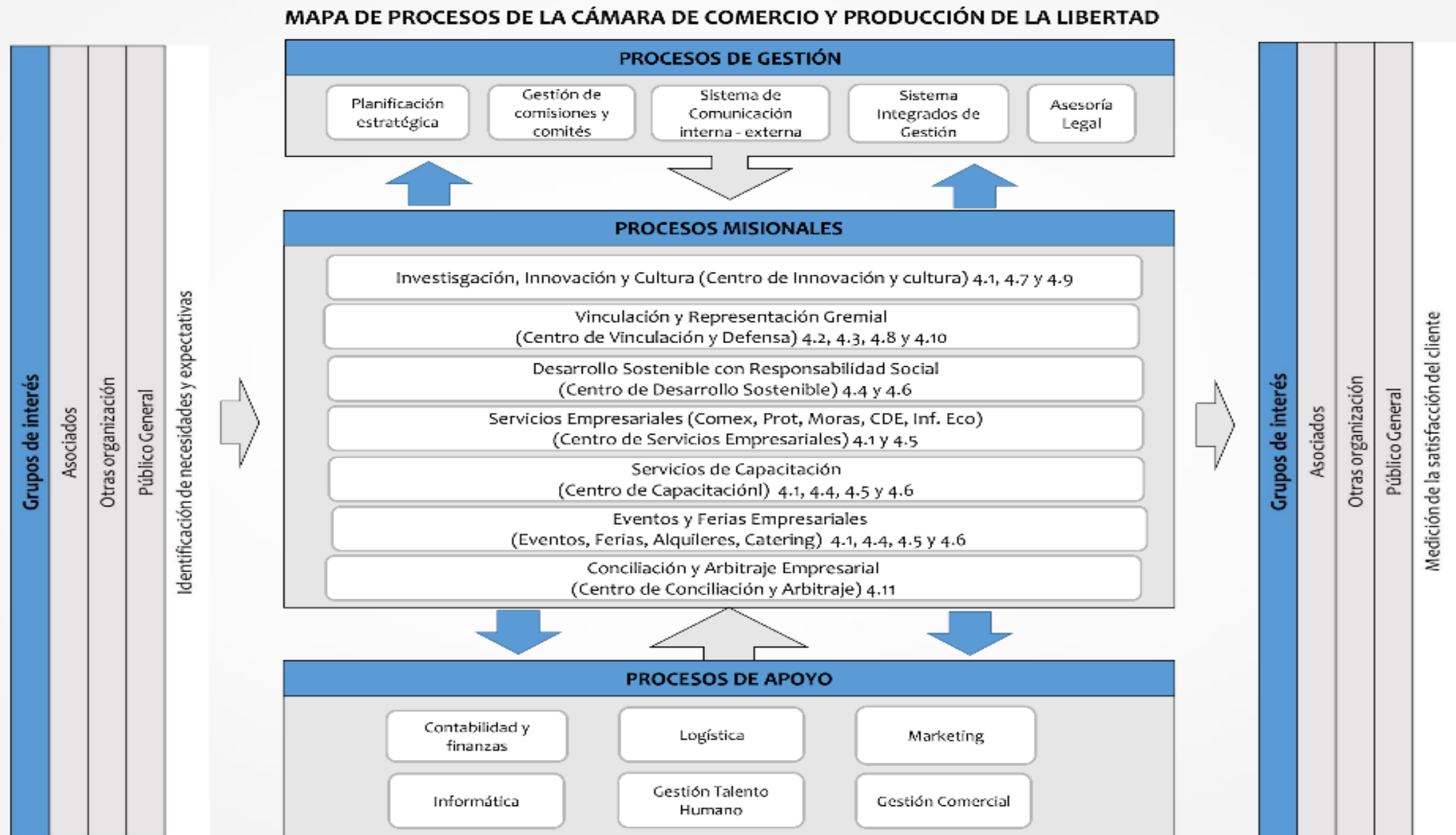

# EJE 1

Fortalecer la institucionalidad de la Cámara para elevar la calidad de servicios que se brinda a los asociados.

## Nuevo organigrama de la institución

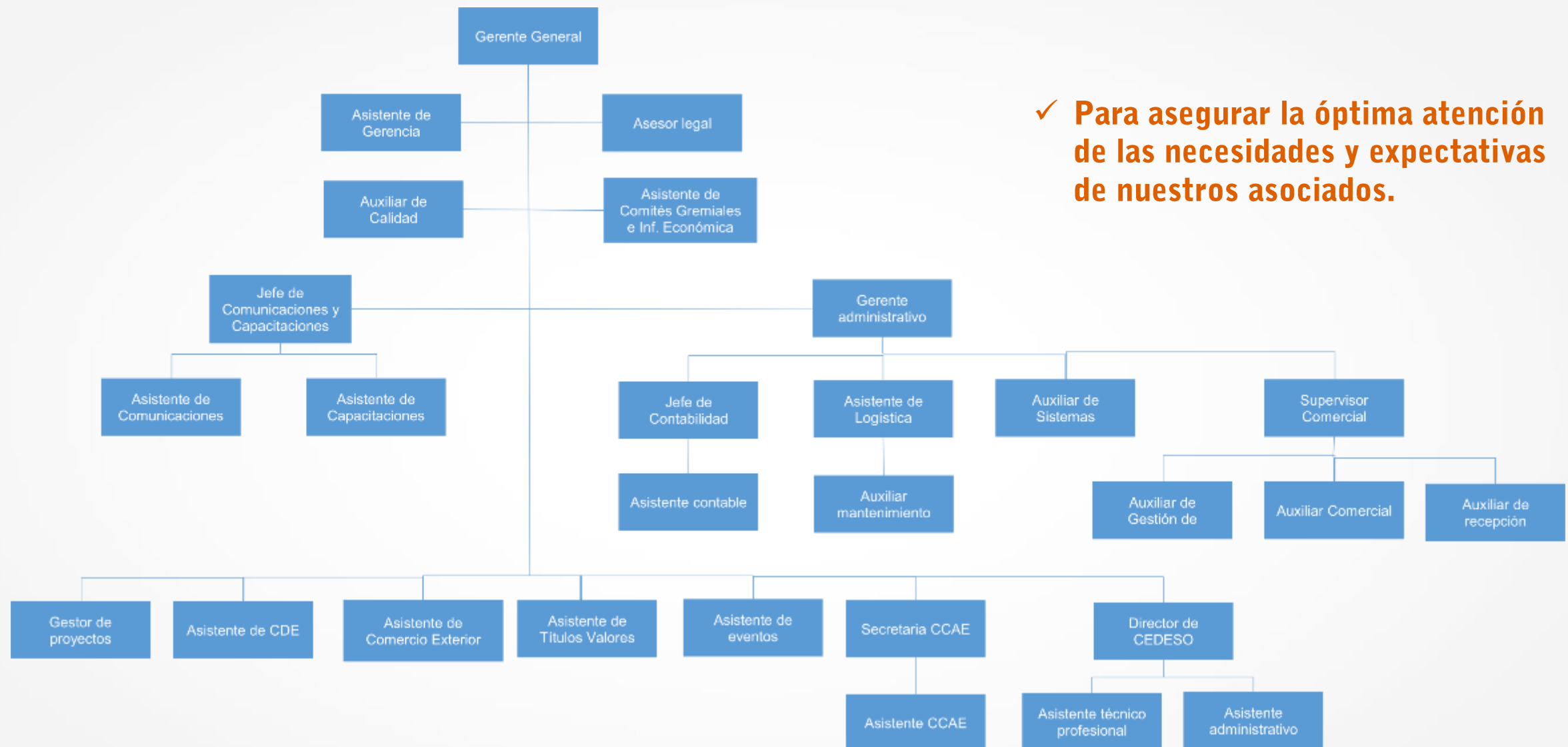

✓ Para asegurar la óptima atención de las necesidades y expectativas de nuestros asociados.

FECHA	PLANILLA	PRACTICANTES	TOTAL	LOCADORES	TOTAL
Dic.-17	31	1	32	3	35

EJE  
1

Fortalecer la institucionalidad de la Cámara para elevar la calidad de servicios que se brinda a los asociados.

## Inversiones en el capital humano de la Cámara durante el 2017

- ✓ 4 capacitaciones grupales
- ✓ 76 capacitaciones individuales
- ✓ 10 pasantías
- ✓ 1,415 horas de capacitación
- ✓ S/ 59,272 de inversión



Capacitación del personal



Taller de contexto Gestión de Calidad



Capacitación Introducción a la norma ISO 9001:2015



Pasantía en la cámara de comercio de Lima



Primeros Auxilios



Capacitación del riesgo de desastres



Taller de lucha contra incendios



Diplomados de sistema de gestión



Cena por el logro del 27 Encuentro Empresarial del Norte



Cena Navideña Institucional



Celebración del Día del Trabajador



Día de la Mujer



Día de la Madre



Día del Padre



Gimnasia laboral



Risoterapia

**Más beneficios para  
nuestros asociados**

# **14 Convenios Interinstitucionales gestionados en el 2017 para fortalecer la gestión de la Cámara de Comercio.**

- MINISTERIO DE LA PRODUCCIÓN
- UNIVERSIDAD PRIVADA ANTENOR ORREGO (UPAO)
- TV COSMOS
- SGS DEL PERÚ
- UNIVERSIDAD PRIVADA DEL NORTE
- CÁMARA DE COMERCIO DE LA REPÚBLICA CHECA
- TECSUP
- UNIVERSIDAD CATÓLICA DE TRUJILLO
- COLEGIO DE ARQUITECTOS DEL PERÚ – LA LIBERTAD
- ANDULI S.A.C.
- PROGRAMA DE TV “PÉGATE AL MEDIODÍA”
- PERÚ EN LÍNEA
- IMPULSA PERÚ MTPE
- UNIVERSIDAD PRIVADA DE TRUJILLO



EJE  
1

Fortalecer la institucionalidad de la Cámara para elevar la calidad de servicios que se brinda a los asociados.

## Participación de la Cámara en otras instituciones gremiales



✓ Desde inicios de 2017, la CCPLL ocupa la primera vicepresidencia de esta importante institución gremial.



✓ Nuestra institución está contribuyendo para lograr su reactivación.



✓ Electos en Asamblea General de Asociados de PERUCÁMARAS para el período 2017-2019 como presidenta Yolanda Torriani de la CCL y como Vicepresidente Hermes Escalante de la CCPLL.

**EJE  
1**

**Fortalecer la institucionalidad de la Cámara para elevar la calidad de servicios que se brinda a los asociados.**

## **Actividades de los Comités Gremiales.**

- ✓ Cada director convoca a mesas de trabajo para abordar la problemática sectorial de nuestros asociados, coordinando soluciones concertadas y efectivas.
- ✓ Se ha designado a un personal de la Cámara para coordinar las reuniones de los comités gremiales.



**Jazmín Ortega García**  
**Asistente de Comités Gremiales e**  
**Información Económica**

**EJE  
1**

**Fortalecer la institucionalidad de la Cámara para elevar la calidad de servicios que se brinda a los asociados.**

## **Participación institucional activa**

**La Cámara de Comercio despliega un importante rol en diversas comisiones interinstitucionales.**

- COMITÉ REGIONAL DE MOVILIZACIÓN 2017**
- CONSEJO DE COORDINACIÓN REGIONAL (CCR)**
- COMITÉ MARCA TRUJILLO**
- ASOCIACIÓN IBEROAMERICANA DE CÁMARAS DE COMERCIO, INDUSTRIA Y SERVICIO (AICO)**
- CONSEJO DE DESARROLLO DEL PROYECTO ESPECIAL CHAVIMOCHIC (PECH)**
- DIRECTORIO DE CAJA TRUJILLO**
- DIRECTORIO DE SENATI TRUJILLO**



**Ceremonia de instalación y juramentación del Comité Regional de Movilización - La Libertad**

- ✓ **Objetivo:** Cumplir acciones a favor del desarrollo de la comunidad liberteña, tras los impactos causados por El Niño costero.

**EJE  
1**

**Fortalecer la institucionalidad de la Cámara para elevar la calidad de servicios que se brinda a los asociados.**

## **Participación institucional activa**

**La Cámara de Comercio despliega un importante rol en diversas comisiones interinstitucionales.**

- COMISIÓN REGIONAL ANTICORRUPCIÓN DE LA REGIÓN LA LIBERTAD (CRARLL)**
- CONSEJO REGIONAL DE SEGURIDAD Y SALUD EN EL TRABAJO**
- RED REGIONAL DE PROMOCIÓN DE ESTILOS DE VIDA SALUDABLES**
- COMITÉ CÍVICO POR LA REVITALIZACIÓN DEL CENTRO HISTÓRICO DE TRUJILLO**
- MESA DE TRABAJO CONTRA LA INFORMALIDAD EN TURISMO**



**Reunión de coordinación de la Comisión Regional Anticorrupción de La Libertad.**

**EJE  
1**

**Fortalecer la institucionalidad de la Cámara para elevar la calidad de servicios que se brinda a los asociados.**

## **Participación institucional activa**

**La Cámara de Comercio despliega un importante rol en diversas comisiones interinstitucionales.**

- ❑ COMITÉ EJECUTIVO REGIONAL EXPORTADOR DE LA LIBERTAD – CERX LL**
- ❑ PLATAFORMA DE DEFENSA CIVIL REGIONAL**
- ❑ COMISIÓN AMBIENTAL REGIONAL LA LIBERTAD (CAR)**
- ❑ COMITÉ CONSULTIVO REGIONAL DE TURISMO**
- ❑ COMISIÓN REGIONAL DE LUCHA CONTRA LOS DELITOS ADUANEROS Y LA PIRATERÍA DE LA LIBERTAD**



**Sesiones del Comité Regional Exportador de La Libertad – CERX LL**

## La nueva sede del Centro de Conciliación y Arbitraje de la Cámara

- ✓ El CCAE cuenta con 17 años de trayectoria y es la institución con mayor prestigio y experiencia en el norte del Perú, cuyo proceso de conciliación cuenta con la certificación de calidad ISO 9001. Actualmente, se encuentra en proceso de acreditación por la OSCE el proceso de Arbitraje.



**EJE**  
**1**

**Fortalecer la institucionalidad de la Cámara para elevar la calidad de servicios que se brinda a los asociados.**



- ✓ **La fachada de la nueva sede del Centro de Conciliación y Arbitraje de la CCPLL**
- ✓ **Ambientes de la nueva sede.**

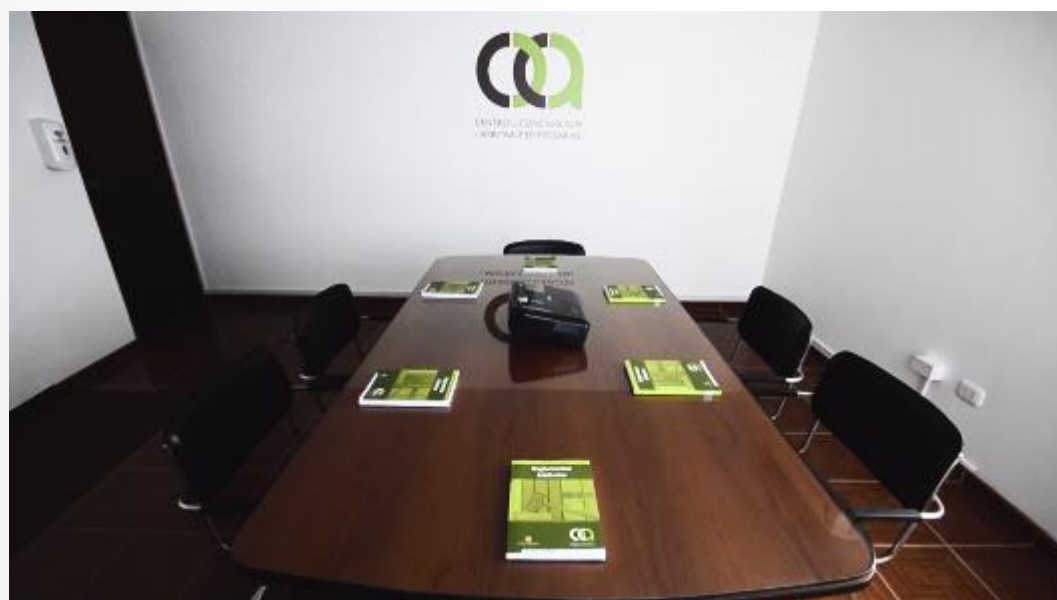

## Actividades del Centro de Conciliación y Arbitraje



- ✓ Organización del “VI Congreso Internacional de Arbitraje”, que contó con la presencia de ponentes reconocidos y más de 200 participantes.

- ✓ Realización exitosa del primer “Curso de Formación de Árbitros con Especialización en Contratación Estatal”.





**EJE  
1**

**Fortalecer la institucionalidad de la Cámara para elevar la calidad de servicios que se brinda a los asociados.**

**Remodelación  
de la sede central**

- ✓ **Fachada**
- ✓ **Columnas**
- ✓ **Puertas y ventanas**
- ✓ **Pisos y escalinatas**



**EJE  
1**

**Fortalecer la institucionalidad de la Cámara para elevar la calidad de servicios que se brinda a los asociados.**

**✓ INVERSIONES REALIZADAS - PERIODO ENERO – DICIEMBRE DE 2017**

<b>INVERSIONES 2017 (S/)</b>		
<b>CENTRO EMPRESARIAL DEL NORTE (CEN)</b>	<b>1,217,210</b>	<b>85%</b>
<b>Movimiento de tierras CEN</b>	<b>691,835</b>	<b>49%</b>
<b>Servicio de construcción de obras civiles para el sistema de riego del CEN.</b>	<b>366,262</b>	<b>26%</b>
<b>Elaboración estudios urbanos planificación CEN (parte 3).</b>	<b>56,522</b>	<b>4%</b>
<b>Implementación del sistema de riego por goteo para cerco vivo - I Etapa CEN e instalación de tubería matriz de riego.</b>	<b>47,105</b>	<b>3%</b>
<b>Plan de monitoreo arquitectónico para tendido eléctrico (pago 1), sistema de riego presurizado y obras civiles.</b>	<b>27,737</b>	<b>2%</b>
<b>Diseño arquitectónico del ingreso monumental del CEN</b>	<b>14,018</b>	<b>1%</b>
<b>Servicio de supervisión de la construcción de obras civiles del sistema de riego del CEN</b>	<b>8,732</b>	<b>1%</b>
<b>Construcción del muro de señalización del sitio arqueológico del CEN</b>	<b>5,000</b>	<b>0%</b>
<b>SEDE DEL CENTRO DE CONCILIACIÓN Y ARBITRAJE (CCAE)</b>	<b>207,372</b>	<b>15%</b>
<b>Edificaciones Sede central - Sede CCAE</b>	<b>134,786</b>	<b>9%</b>
<b>Equipos electrónicos</b>	<b>60,347</b>	<b>4%</b>
<b>Muebles y equipamiento de oficinas</b>	<b>12,239</b>	<b>1%</b>
<b>TOTAL INVERSIONES CCPLL 2017</b>	<b>1,424,582</b>	<b>100</b>

**EJE**

**2**

**Elevar de manera continua la competitividad de las empresas asociadas a la Cámara con un claro enfoque de sostenibilidad.**

**EJE  
2**

**Elevar de manera continua la competitividad de las empresas asociadas a la Cámara con un claro enfoque de sostenibilidad.**



## Capacitación Empresarial



**Capacitaciones diversas de alta calidad  
(Período enero – diciembre de 2017)**

**Total: 59 Capacitaciones**

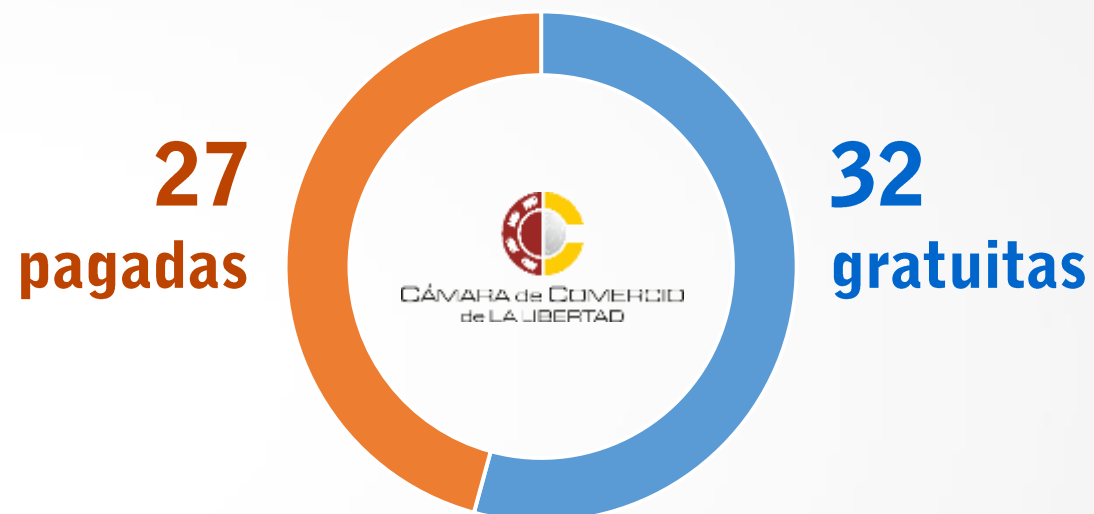

**3,495** beneficiados, entre asociados, colaboradores de empresas afiliadas, emprendedores y universitarios.

**EJE  
2**

**Elevar de manera continua la competitividad de las empresas asociadas a la Cámara con un claro enfoque de sostenibilidad.**



**ESCUELA DE  
DESARROLLO  
GERENCIAL**

- ✓ **Capacitaciones orientadas a desarrollar diplomados de alto nivel académico en convenio con universidades u otras organizaciones de prestigio nacional e internacional.**



**I Diplomado en Sistemas Integrados de Gestión de la Calidad, Seguridad y Salud Ocupacional, Medio Ambiente y Responsabilidad Social**

**Normas Internacionales: ISO 9001, ISO 14001, OHSAS 18001, SA 8000, FSSC 22, ISO 27001, entre otras**

# EJE 2

Elevar de manera continua la competitividad de las empresas asociadas a la Cámara con un claro enfoque de sostenibilidad.



**171** Empresas lograron constituirse en el 2017, gracias a la orientación en formalización y al servicio de constitución acelerada que les brindó el CDE.

**1,882** Consultas gratuitas realizadas entre enero y diciembre de 2017.

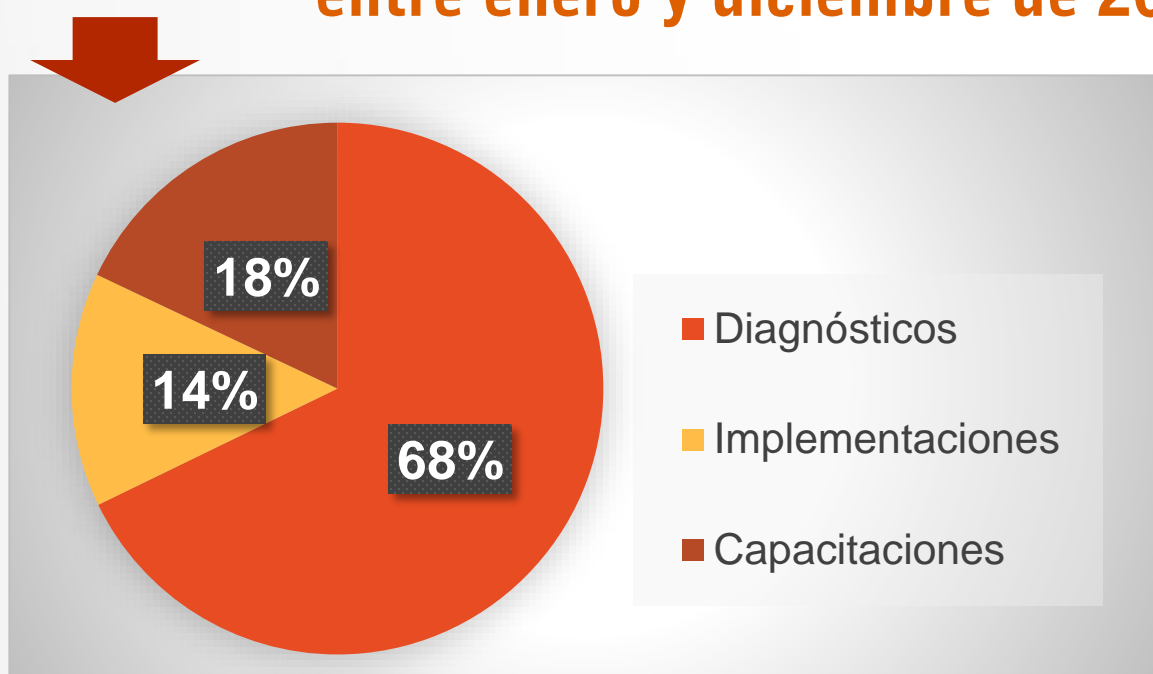

**363** Emprendedores capacitados en forma gratuita, en 2017.



EJE  
2

Elevar de manera continua la competitividad de las empresas asociadas a la Cámara con un claro enfoque de sostenibilidad.

## Consultas Tributarias Gratuitas

Asesoría de manera personalizada de prestigiosos especialistas de la Comisión de Asuntos Tributarios de la Cámara de Comercio.

Más beneficios para nuestros asociados



SERVICIO

# Consultas Tributarias



Destacados profesionales brindan **asesoría gratuita especializada y confiable.**

**EJE  
2**

**Elevar de manera continua la competitividad de las empresas asociadas a la Cámara con un claro enfoque de sostenibilidad.**

## **Foro Tributario Nacional e Internacional**

**Sobre el Régimen de Repatriación de Capitales y Rentas No Declaradas – Experiencia Extranjera”.**



## **Desayunos empresariales con el BCRP**

**Realizamos 3 ediciones de las conferencias:**

**“Reporte de Inflación” y  
“Desarrollo reciente de la actividad económica de La Libertad”.**



# EJE 2

Elevar de manera continua la competitividad de las empresas asociadas a la Cámara con un claro enfoque de sostenibilidad.

## RUEDAS DE NEGOCIOS

### 2 locales

- ✓ I Rueda de Negocios entre las empresas asociadas a la Cámara por el Día del Mype
- ✓ II Rueda de Asociados de la CCPLL

### 1 internacional

- ✓ Foro y la I Rueda de Negocios con la Embajada de la República Checa

Más beneficios para nuestros asociados



**EJE  
2**

**Elevar de manera continua la competitividad de las empresas asociadas a la Cámara con un claro enfoque de sostenibilidad.**

## **3 Directorios Empresariales**

- + Contactos comerciales.**
- + Sinergias para generar nuevos negocios.**

**261** Empresas participantes durante el 2017



**Más beneficios para  
nuestros asociados**



EJE  
1

Fortalecer la institucionalidad de la Cámara para elevar la calidad de servicios que se brinda a los asociados.

## 1er Foro "Oportunidades de Inversión Pública y Privada en Forestales y Camélidos en La Libertad"

Para resaltar potencial de esta actividad económica ante los inversionistas.



## Lanzamiento de la campaña "Pare su Actitud"

Para fomentar una adecuada cultura vial y disminuir así los índices de accidentes de tránsito y la mortalidad.

## EJE 2

Elevar de manera continua la competitividad de las empresas asociadas a la Cámara con un claro enfoque de sostenibilidad.

### LA CÁMARA PROMUEVE LAS BUENAS PRÁCTICAS EMPRESARIALES.



- ✓ Hemos participado en la VIII Semana de “Responsabilidad Social Todos”.
- ✓ Seminario: En alianza con el Produce, para sensibilizar sobre la importancia del cumplimiento de la normatividad ambiental a los empresarios del sector de industria manufacturera y comercio.
- ✓ Desarrollamos capacitaciones en Responsabilidad Social Empresarial y Ética en los Negocios.

**EJE**

**3**

**Impulsar el desarrollo de  
capacidades de infraestructura  
productiva y social.**

## Creación de la Comisión de Urbanismo Sostenible



Comisión de Urbanismo Sostenible

- ✓ Cámara articuló importante alianza con representantes de la empresa, la Academia, el Gobierno y la sociedad civil organizada.



# EJE 3

## Impulsar el desarrollo de capacidades de infraestructura productiva y social.

### Reunión con Ministra de Desarrollo e Inclusión Social (Midis), Cayetana Aljovín.

- ✓ La Ministra felicitó y ofreció su apoyo a la iniciativa del sector privado para beneficiar a la reconstrucción y sostenibilidad de Trujillo.



### Foro sobre Transporte Público organizado con la MPT

- ✓ Temas abordados: situación actual del transporte, los nuevos diseños de rutas, la reestructuración vial por obras, la formalización y aspectos legales en el rubro.

- ✓ Participamos en el evento ELAN Network organizado por la SNI, donde actuamos como panelistas del tema: "Retos y perspectivas de las Instituciones promotoras de la sostenibilidad de su ciudad"





# EJE 3

## Impulsar el desarrollo de capacidades de infraestructura productiva y social.

**En el 2017, la CUS organizó una jornada de eventos denominada “Trujillo 2050: Un proyecto de ciudad sostenible y resiliente”**

- ✓ 8 pasos para proyectos de ciudades inteligentes.
- ✓ Visión geopolítica de ciudades: Puertos en el Perú.
- ✓ Protocolo internacional Ecodistrict para la certificación de ciudades y vecindarios sostenibles.
- ✓ Iniciativa legislativa de la gestión sostenible e integrada de las zonas marino-costeras.
- ✓ Desafíos y conflictos de la gestión sostenible e integrada de zonas marino-costeras.





Comisión  
de Urbanismo  
Sostenible



**TRUJILLO 2050**  
UN PROYECTO DE CIUDAD  
SOSTENIBLE Y RESILIENTE  
Visto desde una perspectiva Nacional e Internacional

**PROTOCOLO INTERNACIONAL ECODISTRICTS PARA LA CERTIFICACIÓN DE CIUDADES Y VECINDARIOS SOSTENIBLES**

**VIDEO CONFERENCIA INTERACTIVA**

**Dr. Rob Bennet, CEO Fundador ECODISTRICTS**

Actualmente es el mayor líder en innovación de ciudades y urbanismo sostenible en el mundo. Es el fundador y CEO de la empresa de consultoría de ciudades sostenibles y resilientes y un pionero de planificación urbana sostenible, resiliencia, ecodistrictos y ecodistrictos.

Ha sido el primer presidente del Programa de Ciudades Sostenibles y Resilientes en el continente americano y el primer alcalde sostenible y resiliente en el mundo. Ha sido el primer alcalde sostenible y resiliente en el mundo.

**PANELISTAS:**

- Ing. Justo Estrada León  
Presidente Regional de UPAO
- Arq. Juan Chua  
Presidente de UPAO
- Dr. Jorge Enrique Peirano  
Presidente General UIC - CUS

**INVITADO DE HONOR:**

- José Bustamante Borda  
Coordinador del Programa de Reconstrucción con Calidad en la Libertad

1ra. Conferencia de 10 temas a desarrollar.





**LUGAR:** Cámara de Comercio de La Libertad - Av. Benavente Principal - Jr. Junín N° 454, Trujillo - La Libertad

<b>INVERSIÓN</b>	<b>PUBLICO EN GENERAL</b>	<b>TARIFA PARA MIEMBROS DE LA CÁMARA DE COMERCIO</b>	<b>ESTUDIANTES</b>
	70.00	50.00	30.00

**INSCRIPCIÓN:** [info@delibho.com](mailto:info@delibho.com) Jueves 17 de Agosto 06:00 p.m. - 09:00 p.m.

**REPORTES:** [+51 9961374](tel:+519961374) [+51 995849](tel:+51995849) [info@delibho.com](mailto:info@delibho.com)  
[www.delibho.com](http://www.delibho.com) [facebook.com/delibho](https://facebook.com/delibho)

## **Socializamos alternativas para la canalización de la Quebrada San Idefonso.**

- ✓ **Representantes del sector público y privado analizaron las posibles alternativas técnicas para el proyecto de encauzamiento de la quebrada San Idefonso. Se contó con la participación del gerente general de Apoyo Consultoría Pública (ACP), José Luis Escaffi y el experto de ACP, Mark Bergman.**



**EJE  
3**

**Impulsar el desarrollo de capacidades de infraestructura productiva y social.**

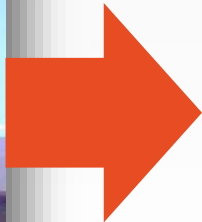

✓ **Organizamos el Taller “Hacia una Reconstrucción Integral de La Libertad”.**

✓ **Articulamos reuniones con el gerente regional de la Autoridad para la Reconstrucción con Cambios.**



### **Participamos en reunión con el Presidente Ejecutivo de RCC Pablo De la Flor Belaúnde**

- ✓ **Para conocer sobre el Plan de RCC a fin de ejecutar con mayor eficiencia las acciones planificadas.**



### **Hemos coorganizado con la SNI el Foro Industrial 2017: “¡Es Hora de Atraer Inversión Industrial!”**

- ✓ **Participamos en el panel sobre “El Niño costero: Diagnóstico y retos para la reconstrucción”.**



**EJE  
3**

**Impulsar el desarrollo de capacidades de infraestructura productiva y social.**

**Participamos en la reunión con el Director Ejecutivo de la RCC, el Gobernador Regional y autoridades locales y provinciales**

- ✓ **Para abordar la problemática post-FEN y presentar soluciones para la reconstrucción de la región.**



**Realizamos coordinaciones con el Gobernador Regional**

- ✓ **Para establecer un espacio para la reconstrucción y prevención por el FEN.**

# EJE 3

## Impulsar el desarrollo de capacidades de infraestructura productiva y social.

### Articulamos mesas de trabajo para reactivar el turismo

- ✓ Se plantearon soluciones efectivas para reactivar la actividad turística que fue severamente perjudicada por “El Niño Costero”.



### Participamos en el mega evento: “Pañuelos Solidarios, Trujillo Se Levanta”

- ✓ Organizado por la Cámara de Comercio y distintos gremios de turismo de nuestra región.



# EJE 3

## Impulsar el desarrollo de capacidades de infraestructura productiva y social.

### Organizamos campaña de solidaridad con la SNI y el Arzobispado de Trujillo

- ✓ **Objetivo:** Fomentar y canalizar la ayuda humanitaria de los empresarios e industriales asociados a ambas instituciones gremiales, dirigidas a los damnificados por “El Niño”



### Apoyamos la mesa de diálogo entre ganaderos y el Ministerio de Agricultura

- ✓ Se plantearon estrategias para impulsar este importante sector que fue gravemente impactado por “El Niño Costero”

**EJE  
3**

**Impulsar el desarrollo de capacidades de infraestructura productiva y social.**



**Promovemos las mesas de trabajo para promover el desarrollo de los proyectos de gran envergadura para nuestra región.**

✓ **III Etapa de Chavimochic**

✓ **Puerto Salaverry**

✓ **Aeropuerto de Trujillo**

✓ **Mejoramiento del borde costero**



# EJE 3

## Impulsar el desarrollo de capacidades de infraestructura productiva y social.

### Nos pronunciamos ante la problemática de la III etapa de Chavimochic



**RPP NOTICIAS** EN VIVO ENCENDIDOS RESUMEN DE LA HORA

Portada > La Libertad

### Gremio empresarial exige la continuación de la III Etapa de Chavimochic

Hermes Escalante, representante del sector, puso sobre la mesa las posibles consecuencias de una paralización indefinida.

Redacción | 21 de febrero del 2017 - 7:41 PM



Hermes Escalante pide a autoridades decidir ya.

### La Cámara de Comercio exige continuar con las obras en Chavimochic

La paralización de las obras en la III Etapa del Proyecto Especial Chavimochic (Pech) genera preocupación a los sectores de la sociedad liberteña.

En esta ocasión, el presidente de la Cámara de Comercio y Producción de La Libertad (CCPLL), Hermes Escalante, exhortó al Gobierno Peruano y Región a una solución adecuada, óptima y oportuna para la ejecución de las obras en este importante sector.

El representante del empresariado manifestó que la paralización de las obras en la III etapa del proyecto servirán para las etapas I y II, por lo tanto, no debe demorarse por mucho tiempo su reanudación. Una paralización de tres o cuatro años podría poner en riesgo la estructura de la presa, por quedar expuesta a daños por fenómenos meteorológicos, inundaciones y otros factores.



### III etapa de Chavimochic: Un sueño por ahora trunco

La paralización de las obras en la III Etapa del Proyecto Especial Chavimochic (Pech) genera preocupación a los sectores de la sociedad liberteña. En esta ocasión, el presidente de la Cámara de Comercio y Producción de La Libertad (CCPLL), Hermes Escalante, exhortó al Gobierno Peruano y Región a una solución adecuada, óptima y oportuna para la ejecución de las obras en este importante sector.

LA LIBERTAD. PRESIDENTE DE CÁMARA DE COMERCIO

### Solicitan el reinicio de Chavimochic

El presidente de la Cámara de Comercio de La Libertad, Hermes Escalante, pidió al Ejecutivo que solucione los problemas en el proyecto Chavimochic porque la paralización de las obras perjudicó a dos mil trabajadores, que dejaron de laborar en diciembre pasado.

Aseguró, pone en riesgo la generación de 150 mil puestos de trabajo proyectados una vez culminada la tercera etapa. El congresista Richard Acuña, en tanto, solicitó cancelar el contrato que el Gobierno Regional firmó con Odebrecht para la tercera etapa.

## Constitución de la “Comisión de Coordinación de Ejecución de Obras de Empresas de Servicios Públicos”

- ✓ La Comisión está conformada por empresas que prestan servicios como: Sedalib, Hidrandina, Quavii, Claro, Entel y Telefónica.
- ✓ **Objetivo:** Formar una mesa de trabajo que permita planificar las obras futuras, de tal manera que éstas no perjudiquen la tranquilidad de la ciudadanía y del empresariado, logrando de esta manera que sus procesos sean más eficientes y efectivos.



**EJE  
3**

**Impulsar el desarrollo de capacidades de infraestructura productiva y social.**

**Organizamos el II Conversatorio con el Alcalde de Municipalidad Provincial de Trujillo**



**Sensibilizamos y orientamos al empresariado sobre el mecanismo de “Obras por Impuestos.”**



➔ **Lanzamos por primera vez en Trujillo la “Semana de la Calidad”, en alianza con el INACAL.**

- ✓ **Conferencia sobre la Norma ISO 37001: SISTEMA DE GESTIÓN ANTISOBORNO.**
- ✓ **Seminario: “Calidad, una necesidad para el desarrollo de la región La Libertad”.**





**EJE  
4**

**Construcción de la primera etapa del Centro Empresarial del Norte (CEN) y elaboración de un proyecto de autosostenibilidad de las demás etapas.**

## Construcción de la primera etapa del Centro Empresarial del Norte (CEN) y elaboración de un proyecto de autosostenibilidad de las demás etapas.

- ✓ En el año 2017, invertimos **S/ 1'217,210** en el Centro Empresarial del Norte (CEN); es decir, el **85 %** del monto total de inversiones realizadas por nuestra institución.

INVERSIONES 2017 (S/)		
<b>CEN</b>	<b>1,217,210</b>	<b>85%</b>
Movimiento de tierras CEN	691,835	49%
Servicio de construcción de obras civiles para el sistema de riego del CEN.	366,262	26%
Elaboración estudios urbanos planificación CEN (parte 3).	56,522	4%
Implementación del sistema de riego por goteo para cerco vivo - I Etapa CEN e instalación de tubería matriz de riego.	47,105	3%
Plan de monitoreo arquitectónico para tendido eléctrico (pago 1), sistema de riego presurizado y obras civiles.	27,737	2%
Diseño arquitectónico del ingreso monumental del CEN	14,018	1%
Servicio de supervisión de la construcción de obras civiles del sistema de riego del CEN	8,732	1%
Construcción del muro de señalización del sitio arqueológico del CEN	5,000	0%
<b>Sede Principal CCPLL - CCAE</b>	<b>207,372</b>	<b>15%</b>
Edificaciones Sede central - Sede CCAE	134,786	9%
Equipos electrónicos	60,347	4%
Muebles y equipamiento de oficinas	12,239	1%
<b>TOTAL INVERSIONES CCPLL 2017</b>	<b>1,424,582</b>	<b>100</b>

**EJE  
4**

**Construcción de la primera etapa del Centro Empresarial del Norte (CEN) y elaboración de un proyecto de autosostenibilidad de las demás etapas.**

- ✓ **Elaboración de proyecto arquitectónico de la 1.a etapa**



# EJE 4

## Construcción de la primera etapa del Centro Empresarial del Norte (CEN) y elaboración de un proyecto de autosostenibilidad de las demás etapas.

- ✓ **Contratación de empresa proveedora AVME INGENIEROS SAC, para realizar el movimiento de tierras y conformación de terrazas, por un importe a suma alzada de S/ 691,835. Se le exigió una carta fianza de fiel cumplimiento por el 15 % del monto de la obra.**

### Evaluación y selección técnica de las empresas postoras

N°	EMPRESA
1	KVC CONTRATISTAS S.A.C.
2	MULTISERVICIOS D&A SAC
3	TRUCK COMPANY S.R.L.
4	ISTRIA INGENERIA Y CONSTRUCCION S.R.L.
5	AVME INGENIEROS S.A.C.
6	AMERICA S.R.L.



### Evaluación y selección técnica de las empresas postoras

N°	EMPRESA	IMPORTE	EVALUACIÓN TÉCNICA
1	KVC CONTRATISTAS S.A.C.	S/. 2,673,890.96	CUMPLE
2	MULTISERVICIOS D&A SAC	S/. 2,629,672.96	CUMPLE
3	TRUCK COMPANY S.R.L.	S/. 1,473,387.07	CUMPLE
4	ISTRIA INGENERIA Y CONSTRUCCION S.R.L.	S/. 899,810.27	CUMPLE
5	AVME INGENIEROS S.A.C.	S/. 691,834.56	CUMPLE
6	AMERICA S.R.L.	S/. 250,686.49	INCOSISTENTE





**EJE  
4**

**Construcción de la primera etapa del Centro Empresarial del Norte (CEN) y elaboración de un proyecto de autosostenibilidad de las demás etapas.**

- ✓ **Selección y contratación del Plan de Monitoreo Arqueológico (PMA), para la etapa del movimiento de tierras de la 1.a etapa del CEN.**

COTIZACIÓN DE:														
PLAN DE MONITOREO ARQUEOLÓGICO (PMA) PARA EL CEN - CCPLL														
CANT	UM	DETALLE	PROVEEDOR											
			URBEM PERU SAC ( GABRIEL PRIETO)				LUIS ENRIQUE ZAVALA PAREDES				VICTOR CAMPAÑA LEON			
1	UND	PLAN DE MONITOREO ARQUEOLOGICO PARA EL CEN POR 2 MESES - INCLUYE: PAGO AL MINISTERIO DE CULTURA POR SOLICITUD Y POR ENTREGA DEL INFORME	9437.64				10400.00				12000.00			
<b>PRECIO TOTAL</b>			<b>9,437.64</b>				<b>10,400.00</b>				<b>12,000.00</b>			
CONDICIÓN DE PAGO			50% - 50%				50% - 50%				50% - 50%			
TIEMPO DE ENTREGA			SEGÚN COORDINACIÓN				SEGÚN COORDINACIÓN				SEGÚN COORDINACIÓN			
COMPROBANTE DE PAGO			FACTURA				RXH				RXH			
OTRO: ASOCIADO CCPLL			SI				NO				NO			

EJE  
4

# Construcción de la primera etapa del Centro Empresarial del Norte (CEN) y elaboración de un proyecto de autosostenibilidad de las demás etapas.

- ✓ Supervisión de las obras de movimiento de tierras de corte y relleno de la 1ra etapa del CEN, iniciada en el mes de febrero y culminada en el mes de marzo 2017.



**1ra Semana:** Trazado y demarcado de terrazas, altimetría por niveles para configuración de terrazas.



Generación de accesos hacia el área reservada para el ovalo.



Acopio y deposito de material para estabilizar accesos a terreno para ingreso de maquinaria al área reservada para el ovalo

# Construcción de la primera etapa del Centro Empresarial del Norte (CEN) y elaboración de un proyecto de autosostenibilidad de las demás etapas.

✓ **Obtuvimos la Certificación Ambiental para la construcción del CEN**

Tras la formulación y presentación de la Declaración de Impacto Ambiental (DIA), la CCPLL obtuvo la Certificación Ambiental para la construcción del CEN, convirtiéndose así en el gremio empresarial pionero en la obtención de dicho instrumento a nivel local y nacional para este tipo de proyectos.



✓ **Se lanzó a concurso la construcción de las obras civiles de la infraestructura hidráulica.**

- Se lanzó a concurso la construcción de las obras civiles de la infraestructura hidráulica del CEN.
- Se enviaron los Términos de Referencia del proyecto hidráulico a las empresas proveedoras interesadas.
- Se realizaron reuniones donde Netafim, consultora especialista, explicó y aclaró dudas a las empresas postoras. Luego se estableció el plazo para que éstas presenten sus propuestas técnico económicas.



**EJE  
4**

**Construcción de la primera etapa del Centro Empresarial del Norte (CEN) y elaboración de un proyecto de autosostenibilidad de las demás etapas.**



- ✓ Se elaboró propuesta inicial del diseño arquitectónico detallado con planos interiores de la 1ra etapa del CEN.
- ✓ La empresa supervisora Candiac S.A.C., contratada por la CCPLL, evaluó las propuestas para la licitación de la obra de infraestructura hidráulica, concurso que ganó la firma Avme Ingenieros S.A.C.
- ✓ Se instaló la tubería matriz de riego.

# EJE 4

## Construcción de la primera etapa del Centro Empresarial del Norte (CEN) y elaboración de un proyecto de autosostenibilidad de las demás etapas.



- ✓ Personal técnico de la Municipalidad Distrital de Salaverry realizó una inspección ocular al predio del CEN.
- ✓ Se realizó el proceso de selección de la empresa proveedora para implementar la subestación eléctrica de media tensión para el CEN, proceso que consiguió la firma Proelecom.
- ✓ Se realizó el plan de monitoreo arqueológico para tendido eléctrico.
- ✓ Presentación de la propuesta del diseño arquitectónico del ingreso monumental a la comisión del CEN, a cargo del Arq. Andrés Muñoz Álvarez Calderón.

**EJE  
4**

**Construcción de la primera etapa del Centro Empresarial del Norte (CEN) y elaboración de un proyecto de autosostenibilidad de las demás etapas.**

- ✓ **Se realizó un proceso de evaluación para la contratación de una empresa que se encargará del diseño arquitectónico para el ingreso monumental al CEN, que resultó en la contratación de la Constructora Consultora e Inmobiliaria Línea 74 S.A.C.**



**EJE**

**5**

**Impulsar y ejecutar programas efectivos de innovación para elevar el nivel de desempeño de las empresas así como el nivel de desarrollo de Trujillo y la región.**

**EJE  
5**

**Impulsar y ejecutar programas efectivos de innovación para elevar el nivel de desempeño de las empresas así como el nivel de desarrollo de Trujillo y la región.**

**Promovemos el ecosistema de innovación para la región La Libertad**

- ✓ **Reuniones del Grupo Impulsor Privado para el Fortalecimiento del Ecosistema Regional de Innovación.**





**EJE  
5**

**Impulsar y ejecutar programas efectivos de innovación para elevar el nivel de desempeño de las empresas así como el nivel de desarrollo de Trujillo y la región.**

**Impulsamos junto a las universidades la transferencia tecnológica, el emprendimiento y el desarrollo científico tecnológico.**

- ✓ **I Foro Universidad - Empresa “Creando puentes entre la academia y la empresa para seguir creciendo”.**
- ✓ **Premiamos la innovación en el Día de la Juventud Empresaria.**



**EJE  
5**

**Impulsar y ejecutar programas efectivos de innovación para elevar el nivel de desempeño de las empresas así como el nivel de desarrollo de Trujillo y la región.**

**Impulsamos junto a las universidades la transferencia tecnológica, el emprendimiento y el desarrollo científico tecnológico.**

- ✓ **VIII Expo Feria Laboral Unitru Oportunidades.**
- ✓ **Firma de Convenio entre la UNT, el CONCYTEC y CIENCIACTIVA.**



**EJE  
5**

Impulsar y ejecutar programas efectivos de innovación para elevar el nivel de desempeño de las empresas así como el nivel de desarrollo de Trujillo y la región.

**Lanzamiento del Comité Regional de Empresa, Estado, Academia y Sociedad Civil – CREEAS**



- ✓ **El CREEAS, es una alianza estratégica conformada por 30 instituciones líderes de la región, entre públicas y privadas, a fin de promover e implementar acciones para el desarrollo sostenible de La Libertad, a través de la innovación.**



## **Integrantes del CREEAS**

### **□ Comité Consultivo**

#### **○ Integrantes:**

- Dragui Nestorovic**
- Eva Arias**
- Rafael Quevedo**
- Roque Benavides**
- Rosario Bazán**
- Representante Comité Directivo**

### **□ Comité Directivo**

#### **○ Integrantes:**

- Presidente Cámara Comercio**
- Vicepresidente Pro Región**
- Gobernador**
- Alcalde**
- Rector UNT**
- Rector UPAO**
- Decano Colegio de Ingenieros**
- Director Ejecutivo Asociación Pataz**
- Director Ejecutivo CITE Cedepas**
- Director Ejecutivo CITE Público**
- Secretaria Técnica – IPAE**



## **Integrantes del CREEAS**

### **□ Comité Ejecutivo**

- **La constitución de un comité ejecutivo conformado por:**
  - **Cámara de Comercio y Producción de La Libertad representado por Hermes Escalante**
  - **CEDEPAS Norte representando por Federico Tenorio Calderón**
  - **Pro-Región La Libertad representado por Winston Barber Yrigoyen**
  - **Gobierno regional**
  - **Municipalidad Provincial de Trujillo,**
  - **Universidad Nacional de Trujillo representado por Weyder Portocarrero**



CÁMARA de COMERCIO  
de LA LIBERTAD

**¡GRACIAS!**